

BOLETÍN 2007



Ayuntamiento de Miranda de Ebro



UN AÑO DE GESTIÓN MUNICIPAL



Toda entidad, y más aún la Administración Pública, debe responder al deber ético de informar de los resultados en el cumplimiento de un mandato. Esta política se lleva a cabo de muchas maneras, una de ellas establece como canal de comunicación las nuevas tecnologías. Este documento es un ejemplo básico de esa nueva forma de gestionar la información en la Administración Pública y, que en el caso de este Ayuntamiento, pretende dar importantes pasos para el beneficio de la ciudadanía y la rapidez en la resolución de los trámites dependientes del Ayuntamiento.

En esta breve memoria que te presento, hacemos un resumen de un año de gestión, marcado por el comienzo de una nueva legislatura. Y es por esta razón que no se puede entender ajeno a la anterior. Espero que te sirva para tener un conocimiento amplio de la labor realizada.

D. Fernando Campo Crespo

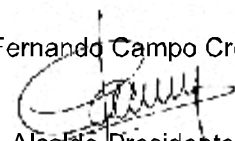

Alcalde-Presidente



CORPORACIÓN MUNICIPAL

PSOE

Fernando Campo Crespo
Aitana Hernando Ruiz
Laura Torres Tudanca
Gustavo A. Modino Soto
Manuel Setián Azcona
Noelia Manrique
Jesús Á. Visa Gómez
M^a Luz Eguiluz Ozalla
Alexander Jiménez Pérez
Virginia Jiménez Campano

PP

Borja Suárez Pedrosa
Jorge Castro Urbiola
Pilar Morcillo Moreno
Carmen Mateos Ramos
Irene Cortés Calvo
Carlos de Porras Montero
M^a José Vergara Escudero
Francisco de Lucas de Rose
M^a Teresa Porro Araico

IU

Conchi Ortega Alonso
Casto García González

EQUIPO DE GOBIERNO

**FERNANDO CAMPO
CRESPO**
Alcalde-Presidente

AITANA HERNANDO
Urbanismo y Vivienda

LAURA TORRES
Hacienda, Control de
Gasto y Reorganización
Administrativa

GUSTAVO A. MODINO
Obras y Servicios

MANUEL SETIÁN
Seguridad Ciudadana

NOELIA MANRIQUE
Personal y Escuela Taller

JESÚS Á. VISA GÓMEZ
Industria y M. Ambiente

MARIA LUZ EGUÍLUZ
Igualdad, Sanidad y
Educación

ALEXANDER JIMÉNEZ
Juventud y Festejos







VIRGINIA JIMÉNEZ
Promoción Industrial,
Comercio y Turismo

CONCHI ORTEGA
Servicios Sociales

CASTO GARCÍA
Cultura y Deportes



ÍNDICE

	EL CENTENARIOpágina 1
	EL PRIMER MUSEO DE MIRANDApágina 2
	EL APOLO: LA RECTA FINALpágina 3
	EL CASTILLO DE MIRANDApágina 4
	LA CIUDAD: LA APUESTA POR EL CASCO HISTÓRICOpágina 5
	NUEVOS RINCONESpáginas 6
	LA CIUDAD Y EL URBANISMO SOSTENIBLEpáginas 7, 8 y 9
	TU AYUNTAMIENTOpágina 10
	TU AYUNTAMIENTO Y TÚpágina 11
	TU AYUNTAMIENTO: NUEVAS INSTALACIONESpágina 12
	UNA NUEVA POLÍTICA DE JUVENTUDpágina 13
	NUEVAS INSTALACIONES PARA JÓVENES.....página 14
	MEJORANDO LA SEGURIDAD CIUDADANApágina 15
	POR LA MEJORA DEL POLIDEPORTIVOpáginas 16 y 17
	POR NUESTROS MAYORESpágina 18
	LA VIVIENDA COMO DERECHOpágina 19
	MÁS PLAZAS DE EDUCACIÓN INFANTILpágina 20
	POR LA IGUALDADpágina 21
	NUEVAS INSTALACIONESpágina 22
	SERVICIOS SOCIALESpágina 23

La conmemoración del Primer Centenario de la Declaración de Miranda como Ciudad por parte del Rey Alfonso XIII en el año 1907 ha sido durante el pasado año una de las actividades principales.

El programa ha sido amplio y ha abarcado desde ediciones impresas y audiovisuales, hasta la organización de una macroexposición, un macroconcierto, un gran espectáculo en el río Ebro, galas de reconocimiento a diferentes colectivos y personalidades, etc...

El objetivo de esta conmemoración se ha conseguido: se ha logrado la implicación de toda la ciudadanía. El Centenario ha logrado, no sólo fomentar el

sentimiento de pertenencia a una comunidad, sino también el carácter mirandés, el mirandesismo, como política de inicio de una imagen positiva en esta Ciudad que se traslade a instancias externas.

Desde el Ayuntamiento sólo cabe dar las gracias a Miranda.

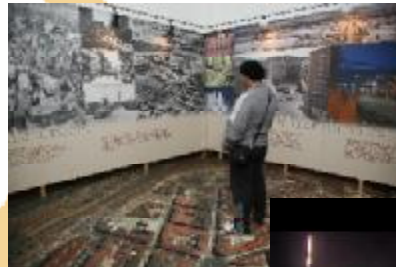

Con sólo una frase se puede resumir lo que será un gran proyecto: Un Museo, el primero, que nos cuente la Ciudad.

Un Museo para la Ciudad, para mirandeses y mirandesas y también para aquellos que vengan de fuera y que podrán conocer qué es Miranda y cómo son sus gentes.

De las 19 propuestas presentadas para el Primer Museo de Miranda, la Comisión formada 'ad hoc' eligió la ganadora. Es el proyecto con el título 'Miradas', presentado por el Estudio Lado Blanco Arquitectos

Se basa en una mirada abierta al museo y de éste a la Ciudad. Este proyecto propone la rehabilitación

de la Casa de Don Lope y además el ensanchamiento de la calle Tenerías.

Se propone una estructura anexa, de color rojo y dos alturas, que se abre al río y a la Ciudad, dejando fluir el museo. Así, se intenta conjugar la tradición con la modernidad, enmarcado en el entramado urbano del Casco Viejo.

El 27 de noviembre de 2007 se dio un paso más y muy importante: se adjudicó el concurso de proyectos para la remodelación del edificio de Don Lope a ese estudio de arquitectura, que ahora redactará el proyecto básico, el de ejecución, y se encargará de la dirección de obra, por la cantidad de 251.633,43€..

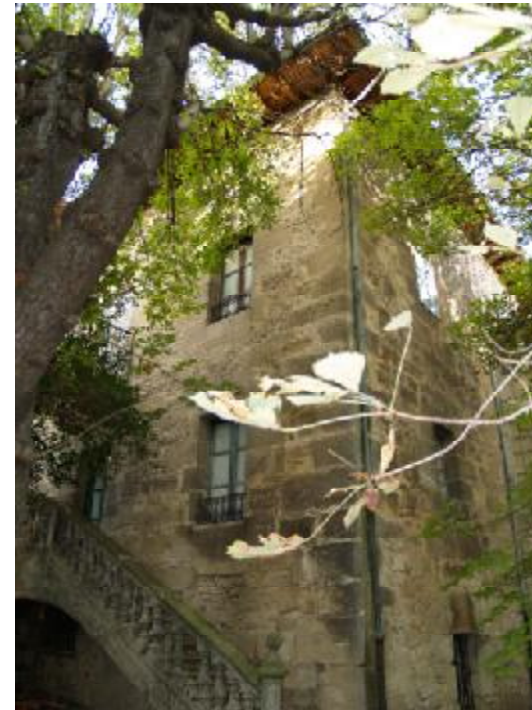



El Alcalde de Miranda, Fernando Campo Crespo, y el arquitecto Miguel Verdú presentaron el pasado mes de octubre el Proyecto Básico y de Rehabilitación del Teatro Salón Apolo. Sustituye a la anterior propuesta que se ve

mejorada y que saldría a licitación por 6.135.240 euros, de los cuales el Ministerio de Vivienda sufragará el 60%, la Consejería de Fomento el 30% y el Ayuntamiento el 10%. Con ello se desbloquea una situación que venía alargando este

gran proyecto para Miranda y que asume su recta final antes del comienzo de las obras.

PROPUESTA. Ocupará una superficie útil de 2.500 metros cuadrados incluyendo sótano, planta baja, cuatro plantas y una sexta planta para peines, con lo cual, suma una planta más que en el plan anterior. El escenario se ampliará y también el espacio de público y de trabajo. Las fachadas se verán restauradas incluyendo la renovación total de las carpinterías. Los espacios de público y de oficinas se quedarían enmarcados en una caja acristalada. Unas pequeñas marquesinas señalarían las entradas al teatro y al bar.



La búsqueda de una Miranda del siglo XXI no es ajena a la recuperación de su patrimonio, Es más, son actuaciones que van ligadas de la mano y en estrecha relación.

Este proyecto para el Castillo es ejemplo no sólo de esa

Tras las excavaciones realizadas en el Cerro de La Picota durante el verano de 2006 por arqueólogos de la Universidad de Burgos, el Ayuntamiento de Miranda decidió contratar la redacción de un Plan Director para recuperar los restos del Castillo de Miranda.

recuperación de nuestro Patrimonio, a su vez es ejemplo de la revitalización del Casco Histórico de la Ciudad para la que ya se han dado importantes pasos tales como la aprobación del proyecto del Apolo y la contratación del proyecto del Museo.

Con este documento se han sentado las bases para la futura recuperación de esta construcción, de la que hoy sólo quedan restos pero que se pudo observar hasta el año 1903.

Todas estas actuaciones, ligadas a una voluntad de apostar por una oferta cultural variada, permitirán conseguir una Miranda Cultural Sólida, que será fruto de actuaciones que se llevan a cabo, de manera coordinada y global, desde diferentes departamentos municipales.

La creación del Primer Museo de Miranda, la rehabilitación del Teatro Salón Apolo, las nuevas promociones de viviendas y la puesta en marcha del plan de Área de Rehabilitación Integral (ARCH) son instrumentos trascendentales para conseguir un claro propósito: la revitalización del Casco Histórico

El pasado 26 de diciembre el Alcalde de Miranda, Fernando Campo, viajó a Madrid para firmar el convenio con el Ministerio de Vivienda y la Consejería de Fomento.

Con este acuerdo, el Primer Edil regresó a la Ciudad con el compromiso de financiación de las tres Administraciones de las obras de rehabilitación de edificios,

viviendas, urbanización y demás aspectos específicos.

El área de rehabilitación programa actuar en 372 viviendas con un coste global de más de 11 millones de euros, de los cuales el Ministerio aportará 2,8 millones, la Junta 1,6 millones y el Ayuntamiento 1,6 millones de euros. Los particulares sufragarán el resto.

Esta inversión se efectuará en diversas anualidades hasta el año 2011. El programa se diseñará en las próximas semanas y será gestionado desde la Empresa Municipal de la Vivienda, Viranda. Los objetivos del mismo tienen una doble vertiente: Por una parte, pretenden lograr una mejora de las viviendas y unas condiciones



dignas de habitabilidad que permitan asentarse a la población existente en esta zona de la Ciudad y la llegada de nueva población. Por otra parte, se pretende potenciar la instalación de nuevas actividades comerciales con la adecuación de lonjas.

Con ello se busca un lugar que sea seno de importantes actividades culturales, un Casco Histórico revitalizado y con una nueva imagen.

Otro de esos nuevos rincones es el **JARDÍN DE CALLEJONDA**, cuyas obras ya están adjudicadas.

Será una nueva dotación para la zona residencial de Callejonda que tendrá su acceso desde el Colegio Sagrados Corazones y que se ubicará frente a la Residencia Mixta de Personas Mayores.

En el proyecto se tiene presente que es necesario evitar las barreras arquitectónicas que hagan viable el disfrute siendo éste un proyecto destinado a la ciudadanía.

Con un presupuesto de 295.189,24 euros se convertirá en un parque, el primero de la Ciudad que permanecerá cerrado durante las horas nocturnas.

El Modelo de Ciudad que se persigue pasa directamente por la reserva de espacios de disfrute, las zonas verdes... que aumenten la calidad de vida de la ciudadanía de Miranda.

Otro de los grandes proyectos mucho tiempo esperado pero que ya es realidad es la II Fase de las **RIBERAS DEL EBRO**, que supondrá el desbroce y la habilitación de dos sendas peatonales desde el Puente de Hierro hasta el Polideportivo de Anduva.

Se incluye una red de balsas y canales artificiales con pasarelas de paso y un anfiteatro natural con capacidad para 400 personas y que descansaría en un talud.

HUMEDAL DE BAYAS. La recuperación de este espacio natural sumará a la Ciudad un nuevo rincón de esparcimiento. Las actuaciones que se están llevando cabo pretenden conseguir un espacio orientado a la regeneración ambiental compatible con el ocio naturalista y cultural que demanda la población.

La proximidad del núcleo urbano convierte este rincón en un espacio idóneo para tomar contacto, conocer y disfrutar de la naturaleza.

Además se incluye la instalación de señalizaciones y la mejora de los canales para aumentar la superficie de la lámina de agua, mejorando así el hábitat potencial de la avifauna ligada al humedal.

El Modelo de Ciudad puesto en marcha tiene una de sus bases en un Urbanismo amable. En esta materia, durante el año 2007, se ha preparado un ambicioso proyecto.

Se trata de un programa piloto de movilidad sostenible que contempla la ejecución de carriles-bici que conecten los centros educativos con los parques y las zonas deportivas de la Ciudad, al ser ésta una Ciudad en la que se pueden hacer los desplazamientos a pie o en bicicleta.

Este plan se circunscribirá en un primer momento a la zona central de la Ciudad en un círculo de un kilómetro de diámetro siendo la distancia entre los puntos más

distantes de 1,5 kilómetros.

UNA VISIÓN GENERAL. El Plan de Mejora de la Movilidad y Accesibilidad del Ayuntamiento, además de carriles-bici, tiene una visión general porque se complementa con la peatonalización de calles, como La Estación y Dos de Mayo, la regulación del aparcamiento y la extensión de esos carriles-bici a todos los barrios de Miranda.

El ambicioso proyecto ya está presentado en la Subdelegación del Gobierno de Burgos y se pretende acceder a la convocatoria de subvenciones del Ministerio de Fomento para ejecutar este tipo de planes.



La mejora estética de la Ciudad y la recuperación del espacio urbano para el viandante son aspectos fundamentales que se han comenzado a materializar en este año 2007.

Las obras de semipeatonalización de la calle Real Aquende son buen ejemplo de ello, al tiempo que la recuperación del espacio del Paseo de la Arboleda, actuaciones que se complementan con la remodelación de asfaltado de calles ya ejecutada en la anterior legislatura.

UN BOULEVARD PARA LA CIUDADANÍA. Sin duda, una de las obras que serán fundamentales y que ha comenzado a finales del presente ejercicio es la



peatonalización de la calle La Estación. Comenzará entre las calles Cid y San Agustín, afectando a la peatonalización de la calle Dos de Mayo. Hay que tener en cuenta que las salidas de la Ciudad siempre estarán garantizadas, así

como el transporte urbano y los aparcamientos.

Esta actuación continuará con la unión de los dos parques creando un boulevard peatonal para la revitalización del centro urbano.

CAMPAÑA DE MEJORA DE CALLES

Durante el año 2007 un elemento importante de la gestión municipal ha sido la puesta en marcha de la campaña de mejora de calles.

Entre las obras se encuentran de las de remodelación de las calles Gregorio Solabarrieta, Santa Lucía y Concepción Arenal, cuyos proyectos han supuesto un coste global de un millón de euros.

A estas actuaciones hay que sumar las campañas de asfaltado realizadas en las calles Ciudad de Toledo, Carlos III y también Almacenes.

Trasladándose al Casco Viejo, además de la semipeatonalización de la calle Real Aquende, hay que tener en cuenta la mejora sustancial de la calle



Eras de San Juan entre el casco antiguo y el cementerio viejo, que hoy cuenta con una nueva rotonda que ha posibilitado la redistribución más lógica del tráfico que transita por esta zona de la Ciudad.

PR-1. Se está realizando una

nueva zona con la que se proporcionarán 550 viviendas y se abrirán tres calles, otras transversales al parque Antonio Cabezón y Juan Ramón Jiménez además de nuevos aparcamientos.

TU AYUNTAMIENTO



La cercanía de la Administración sigue siendo esencial en la gestión municipal. Los esfuerzos están dirigidos a conseguir una Administración más cercana y además, más cómoda para la ciudadanía.

En este sentido, y tras la creación del Servicio de Atención Ciudadana (SAC) se quiere dar un paso más allá, para lo que se han tramitado las primeras gestiones. Así, se ha procedido a la contratación de un servicio para la puesta en marcha de una [red interna](#) que permita, no sólo una mayor agilidad a la hora de dar respuesta a la ciudadanía sobre sus demandas, ya que permitirá la accesibilidad directa a expedientes relacionados con todos los departamentos, sino que además, y a través de la página web y con una clave, el propio usuario/a podrá comprobar

cuál es el estado de tramitación de sus expedientes.

Una de las [novedades](#) de este año es la puesta en marcha de las [terminales de cobro](#). Se trata de unos sistemas que permiten al ciudadano/a realizar sus pagos a través de tarjeta. Para ello se han contratado para ubicar en las dependencias de Policía Local, en el SAC y en el Polideportivo Municipal de Anduva.

Por otra parte, la [página web](#) incluye una dirección de correo electrónico a la cual pueden dirigirse los internautas que visiten el sitio web y en la que pueden dejar reflejadas sus sugerencias y peticiones. Éstas se derivan a los departamentos correspondientes para que sean tenidas para sus análisis.

TU AYUNTAMIENTO Y TÚ

Están dispuestas varias vías de comunicación con tu Ayuntamiento, como pueden ser el SAC o la página web www.mirandadeebro.es. Pero además, a la hora de articular la participación ciudadana están establecidos los Consejos Locales, que cuenta con la participación de colectivos que representan a diversos sectores de la ciudadanía.

Estos Consejos son:

- CONSEJO DE SEGURIDAD CIUDADANA
- CONSEJO DE JUVENTUD
- CONSEJO DE LA MUJER
- CONSEJO ESCOLAR
- CONSEJO DE DESARROLLO SOSTENIBLE
- CONSEJO ECONÓMICO-SOCIAL
- CONSEJO DE MAYORES
- CONSEJO DE CULTURA

- CONSEJO DE ASOCIACIONES VECINALES
- CONSEJO DE DEPORTES

Estos consejos son un importante elemento de la política municipal ya que en ellos las instancias oficiales ofrecen un informe de la situación en relación a cada uno de los temas y sirven, a su vez, para recoger sugerencias o propuestas que se manifiestan desde los colectivos participantes. En estos consejos se estructura la participación ciudadana por áreas dentro de una política de gestión global.

En el año en curso han tenido lugar el Consejo de Seguridad Ciudadana, el Consejo de la Juventud, el Consejo de Educación, el Consejo de la Mujer y el Consejo de Desarrollo Sostenible.

TU AYUNTAMIENTO: NUEVAS INSTALACIONES

La contratación del proyecto para construir en el [Barrio de La Charca](#) el **PRIMER CENTRO CÍVICO** de la Ciudad es un importante paso más en este plan que permitirá contar con un equipamiento esencial en esa zona de Miranda.

Además, tendrá beneficios claros para la ciudadanía en lo que respecta a la [descentralización de la Administración Local](#). Este proyecto trae consigo la instalación de unas oficinas del [Servicio de Atención a la Ciudadanía \(SAC\)](#) con lo que se evitarán los desplazamientos hasta el edificio consistorial para hacer gestiones y consultas.

Por otra parte, en la planta baja habrá también oficinas para personal de Servicios Sociales y

salas de usos múltiples. Ese mismo piso tendrá una superficie de 729 metros cuadrados y se ubicará un salón de actos de 200 metros con capacidad para unas 150 butacas.

La segunda planta, de 393 metros cuadrados, contará también con salas de usos múltiples, una sala de informática y una nueva biblioteca municipal.

Este edificio se levantará sobre un solar de 3.125 metros cuadrados, de los cuales, 1.100 metros cuadrados se dedicarán a superficie construida.

La parcela en la que se asentará es de titularidad municipal y está ubicada [frente al parque Emiliano Bajo](#) y supondrá una inversión de 1.369.000 euros.

La legislatura que ha comenzado en el año 2007 ha dado un especial impulso a las políticas de Juventud.

Aumentar las ofertas de ocio, ofrecer alternativas diferentes y complementarlo con instalaciones renovadas o nuevas son el eje fundamental de las actuaciones en esta materia.

Durante el año 2007 se han llevado a cabo varias actividades que han cosechado la aceptación entre la Juventud, como puede ser la Noche de Halloween. Por otra parte, se aprovechan otras circunstancias para dar un espacio propio a este tipo de público. En este caso, supone un ejemplo la Navidad Joven que aglutina en varios espacios y en diferentes

días, actos demandados por los jóvenes mirandeses.

UNA IMAGEN EXCLUSIVA. Estas políticas encuentran un apartado en la comunicación. En este sentido, se ha dotado de un

logotipo que dé una imagen a lo que a partir de ahora se conocerá como 'Miranda Joven'. Este logotipo se ha elegido entre varios presentados por jóvenes y pretende ser la referencia de las actividades para ellos.





La habilitación de un espacio para el ocio de los jóvenes mirandeses es otro de los proyectos cuyas obras han dado comienzo durante el año 2007.

Este Espacio Joven tiene su base en la Fábrica de Tornillos y el fin es realizar una programación estable de actividades para este público. Entre estas actividades se encuentra la del apoyo a los grupos musicales locales.

Desde la Concejalía de Juventud se ha acordado con estas agrupaciones musicales la edición de un CD con piezas de cada uno y un dossier explicativo de cada grupo. Por su parte, los conjuntos ofrecerán dos conciertos al año en un programa global de conciertos durante todo el ejercicio próximo.

El área de Seguridad Ciudadana se caracterizó durante el año 2007 por una nueva planificación del trabajo que ha permitido aumentar la operatividad y eficacia de los servicios de la Policía Local.

Una de las actuaciones principales es que se han doblado el número de efectivos de este Cuerpo Policial en los turnos de noche de los viernes y sábados.

De esta manera, a día de hoy, hay entre diez y doce municipales patrullando durante esas noches.

Así, al menos dos patrullas circulan de forma continua por el Casco Viejo y la calle Juan Ramón Jiménez y otras tres más por otros puntos de la Ciudad.

A este despliegue se añaden los efectivos de la Policía Nacional.

A este respecto, cabe destacar que la colaboración entre ambos Cuerpos, si bien se ha caracterizado siempre por un alto grado de eficacia, en este último año, ese beneficio se ha visto incrementado.



El Campo de Hierba Artificial es una realidad. Se trata de un paso más en una política que busca la mejora de las instalaciones deportivas que da salida a las demandas ciudadanas, en este caso por la aportación a partes iguales del Consejo Superior de Deportes, la Junta de Castilla y León y el Ayuntamiento de Miranda.

Tiene unas medidas similares a las que presenta el de Anduva, es decir, unos 70 metros de ancho por unos 100 metros de largo, y con cabida para 200 localidades.

Esta instalación podrá ser utilizada por todos los mirandeses que lo deseen. Los equipos o asociaciones de la Ciudad que lo soliten tendrán adjudicada la

reserva de horas, mientras que los particulares podrán alquilar las instalaciones. Además, será un

campo utilizable durante todo el año que no se ve tan condicionado por la climatología.



Las piscinas de verano del Polideportivo de Anduva son unas instalaciones que durante el periodo estival son utilizadas por alrededor de 20.000 personas.

Su acondicionamiento ha sido una de las actuaciones más importantes que se han llevado a cabo desde su apertura.

Los trabajos, que concluyeron en el mes de junio, han supuesto la remodelación completa de la cubierta de los vestuarios, la rectificación del vaso de una de las piscinas que presentaba fugas, el acondicionamiento del suelo rojizo, la sustitución de la totalidad del vallado y la colocación de nuevas duchas de acceso a las piscinas.



Estas actuaciones vienen a completar el resto de proyectos que durante la anterior legislatura se han llevado a cabo en el las instalaciones polideportivas de Anduva y que han supuesto la mejora de varios pabellones, la adecuación de las piscinas climatizadas, etc...

En este sentido, se puede considerar que esta zona polideportiva es una de las instalaciones municipales que ha recibido una fuerte inversión y se ha visto sustancialmente mejorada.

Desde el Ayuntamiento se está realizando una apuesta decidida por nuestros mayores, y se van sumando servicios dirigidos a este sector de la población.

La intención es que en los próximos años se les siga dotando de recursos y programas que sirvan para su tiempo de ocio además de actividades que cubran sus necesidades.

El sector de la Tercera Edad es un sector activo de la comunidad mirandesa y el Ayuntamiento quiere garantizar la continuidad de esta situación.

EL PRIMER GIMNASIO DE CALLE. Uno de estos servicios ha consistido en la instalación del

primer gimnasio de calle para mayores, ubicado en el barrio de Anduva, en la parte posterior al Centro de Día para mayores.

El Ayuntamiento de Miranda adquirió once aparatos distintos que tienen por objetivo fomentar el ejercicio entre la Tercera Edad.

Se trata de aparatos sencillos de utilizar y que son intuitivos.



El parque cuenta con una amplia y variada selección de aparatos de ejercicio orientados sobre todo a las personas que están menos habituadas a practicar deporte.

La puesta en marcha de la Empresa Municipal de la Vivienda de Miranda (Viranda) ha posibilitado el desarrollo de importantes proyectos en materia de vivienda que pretenden responder, desde instancias municipales, al derecho constitucional de acceso a la vivienda.

La primera de las actuaciones se ha derivado de la urbanización en la Prolongación de Ronda del Ferrocarril, de la cual se han derivado 243 pisos de promoción pública ya adjudicados.

En esta materia, se tienen en cuenta las dificultades que padecen para acceder a este mercado las rentas más bajas. De ahí que



también desde Viranda se haya comenzado con el proyecto de construcción de nueve pisos en régimen de protección especial en las calles El Olivo y Los Hornos. El proyecto contempla la

rehabilitación de la Casona de la calle El Olivo en el barrio de Bayas y la construcción de un inmueble en la calle Los Hornos del Casco Viejo, cuyo coste global será asumido por el Ayuntamiento de Miranda y la Administración regional.

Para acceder a estas viviendas se está elaborando el pliego de condiciones que tendrán que cumplir las familias que quieran ser adjudicatarias y que tengan especiales necesidades.

Setenta y cuatro plazas más de Educación Infantil.

Esa es la consecuencia directa del nuevo centro de Educación Infantil para Anduva.

En el segundo trimestre del año el Ayuntamiento aprobó el proyecto de ejecución y la contratación de las obras con un presupuesto de 966.000 euros.

El edificio, de 861 metros y al final de la calle Cantabria, acogerá un porche de 127 metros y un patio de 626. Tendrá capacidad para 74 niños y niñas, en diferentes aulas según la edad.

Habrá ocho plazas para bebés, 26 para niños y niñas de 1 a 2 años y 40 plazas para niños y niñas de 2 a 3 años.

Con ello se pretende dar respuesta a la demanda reiterada de aumento de las plazas para este nivel de educación y que ahora se empieza a materializar para poder llegar a un objetivo concreto: la conciliación de la vida familiar y laboral tanto para padres como para madres, aunque de manera especial para estas últimas, objetivo, por otra parte, que enlaza directamente con la pujante política de igualdad por la que apuesta el Ayuntamiento de Miranda.



Coincidiendo con el Día de la Mujer el Pleno aprobó el II Plan de Igualdad entre Mujeres y Hombres. Es un proyecto que se desarrollará durante esta legislatura

Este plan, en cuya elaboración han participado diferentes colectivos y entidades, tiene por objetivos eliminar los estereotipos sexistas, obtener la corresponsabilidad en el trabajo, abordar la eliminación de la violencia de género y potenciar la cooperación y participación.

En términos concretos, este plan plantea 9 objetivos generales, 26 específicos y 125 actuaciones, en un compendio que ha pretendido contemplar hasta las 90 aportaciones realizadas desde esos colectivos.

En el año 2007 se ha puesto en marcha el Servicio de Atención Temprana en las nuevas instalaciones ubicadas en la calle Comuneros de Castilla y que comparte con la Ludoteca. Este servicio cuenta ahora de esta forma con unas nuevas y modernas instalaciones más adecuadas a la atención que oferta.

Se dirige a la población infantil de 0 a 3 años y de 3 a 6 años siempre que no esté escolarizada, a la familia y al medio. Tiene por objetivo dar respuesta lo más rápidamente posible a las necesidades transitorias o permanentes que presentan los niños y las niñas con trastorno en su desarrollo o que tienen el riesgo de padecerlos.



GUÍA DE RECURSOS

SOCIALES. La edición de este documento ha sido un elemento importante que a lo largo de 150 páginas recoge amplia información sobre los recursos sociocomunitarios, tanto públicos como privados, que hay disponibles para la ciudadanía.

Esta publicación responde al objetivo del Ayuntamiento de Miranda de facilitar la información y el acceso a los recursos comunitarios a mirandeses y mirandesas.

Se trata de un medio de consulta sobre los recursos de los que dispone la sociedad mirandesa para atender a sus necesidades, en un variado abanico de aspectos



sociales.

Este instrumento, útil para todo el conjunto de la ciudadanía, está también disponible en formato digital en la página web municipal, www.mirandadeebro.es, tanto en el apartado de la Concejalía de Servicios Sociales como en el de la Guía Local, que además se completa con información sobre otras actividades y colectivos

existentes en nuestra Ciudad.

CONSTRUYENDO MI FUTURO. 'Construyendo mi futuro' es un programa educativo para jóvenes adolescentes que se está realizando en Miranda.

Sus objetivos se centran en capacitar a los adolescentes para que afronten sus situaciones cotidianas, tomen decisiones sobre su propia vida y logren sus objetivos. Se trata de la promoción de competencias individuales y grupales, el aprendizaje de los recursos comunitarios disponibles, el fomento de la valía personal, la promoción de una actitud positiva y la orientación hacia un estilo de vida saludable.

BOLETÍN 2007



Ayuntamiento de Miranda de Ebro